Masopust 2023

foto: Miroslav Tlustý

Více na straně 3.

OBECNÍ ZPRAVODAJ

DÝŠINA - NOVÁ HUŤ - HOROMYSLICE

WWW.OBECDYSINA.CZ

BŘEZEN 2023

Úvodní slovo starosty

Vážení spoluobčané,

dne 19. února proběhl v naší obci masopustní průvod se zabijačkovými hody ve Dvorečku. Průvod byl doprovázen živou hudbou a nově i koňským povozem. I přes nepřízeň počasí se zúčastnilo mnoho z vás v krásných kostýmech a další masopustnímu průvodu přihlíželi. Chtěl bych vám všem, kteří jste přispěli ke krásné atmosféře a především těm, kteří stáli za organizací celé akce, moc poděkovat. Bez vás všech by masopust nemohl být nikdy úspěšný.

Jak jsem se zmiňoval v minulém Zpravodaji, **Dýšina se zapojí do akce Ukliďme Česko** společně se školou a spolky, tak abychom naše okolí udělali zase o kousek hezčí. Budeme rádi, když se nás sejde co nejvíce. Podrobnosti najdete na zadní straně Zpravodaje a budeme vás též informovat na webu a facebooku obce, kde budou postupně doplňovány aktuální informace.

Ještě se zmíním o nejvýznamnějších investičních akcích, které připravujeme a které již začínají. Nejaktuálnější záležitostí je **příprava a zahájení výstavby dešťové kanalizace v místní komunikaci Lesní a místní komunikaci Slepá**. Po dlouhých vynucených odkladech konečně můžeme práce zahájit.

Na zasedání zastupitelstva obce dne 8. 2. 2023 jsme rozhodli o **spuštění výběrového řízení na novou sportovní halu včetně rekonstrukce stávající tělocvičny schválením zadávací dokumentace.** Pokud nenastanou nepředpokládané komplikace s dotacemi nebo v rámci výběrového řízení, stavba bude v létě zahájena.

Dalším rozhodnutím na zmíněném zastupitelstvu bylo **schválení dodavatele akce Výměna střešní krytiny včetně klempířských prvků a zateplení stropu budovy obecního úřadu**. Tato akce začne na konci léta. Požádali jsme o dotaci v rámci dotačního titulu Plzeňského kraje.

Protože nastává období, kdy začne péče o skleníky, pařníky a zahrádky, tak bych rád všem zahrádkářům popřál hodně úspěchů do jejich práce a všem ostatním krásný začátek jara plný sluníčka a pohody.

Jaroslav Egrmajer, starosta obce

BLAHOPŘEJEME

Sbor pro občanské záležitosti při Obecním úřadu Dýšina blahopřeje občanům, kteří v měsíci březnu slaví svá životní jubilea. Přejeme všem pevné zdraví, mnoho štěstí, spokojenosti a osobní pohody.

Vojtěch Spurný
Jaroslava Králová
Ludmila Čechurová
Edita Fialová
Marie Kulawiaková
Božena Šebelová
Oto Jindra

Stanislav Nichstein
Jana Franková
Josef Polák
David Havelka
Ludmila Krocová
Jaroslav Suda
Vlasta Krejzarová

Josef Šleis
Václav Kočka
Jan Poláček
Štěpánka Štemberová
Libuše Kelíšková
Václav Tenk

Hana Tlustá, SPOZ

Dýšinský masopust 2023 / foto: Jiří Mičan a Miroslav Tlustý

Ze školy

Planetárium

První únorový den k nám do školy přijelo mobilní planetárium z Hvězdárny Rokycany. Ve velkém nafukovacím stanu, který představoval oblohu, se žáci prvního stupně zúčastnili zajímavé přednášky, při které se mohli pokusit zorientovat se na naší obloze. Skuteční hvězdáři dětem představili vesmír a naši Sluneční soustavu. Prostřednictvím jejich techniky žáky vzali například na výlet na Měsíc, na Mars nebo k Mléčné dráze. Mohli se vžít do situace, ve které naši planetu Zemi pozorovali jako z pravé kosmické lodi. Dozvěděli jsme se spoustu zajímavých věcí a určitě to pro žáky byl nezapomenutelný zážitek.

Mgr. Antonie Hudecová

Ve středu 1. 2. do školy přijelo planetárium. Celý týden jsem se těšil. Byla to pro celou naši třídu odměna za vysvědčení. V tělocvičně se nafoukl obří kulatý stan ve tvaru kupole. Konečně přišla řada na naši třídu. Vešli jsme dovnitř s naší paní učitelkou a paní asistentkou. Sedli jsme si na polštářky a pozorovali oblohu. Všude byla tma, byly vidět jen hvězdy jako na opravdové obloze. Viděli jsme i různá souhvězdí. Celou dobu nám pán z hvězdárny povídal o vesmíru. Vesmír mám moc rád, a proto se mi to moc líbilo. Snad zase brzy přijedou.

Tomáš Tietz, 4. tř.

Ve středu se nám v tělocvičně objevilo planetárium a naše třída se do něj vypravila 5. hodinu. Uvnitř jsme si mohli sednout nebo lehnout. Nad sebou jsme měli oblohu, na které nejdřív svítilo Slunce, když se setmělo, rozzářily se hvězdy. Potom nám hvězdáři ukázali souhvězdí. Spojili některé hvězdy čarami, pak souhvězdí pojmenovali, a nakonec ho dotvořili obrázkem pro lepší představu. Také jsme nasedli do rakety a letěli jsme rychlostí světla k Měsíci, pak k planetám, které obíhají kolem Slunce. Některým z nás se z toho až zatočila hlava. Nejvíc se mi líbilo právě cestování vesmírem vleže.

Julie Kovandová, 4. tř.

Beseda o Jugoslávii

Ve středu 8. února zavítali do dýšinské školy Aida Mujaćić a Hadis Mendečević, aby si popovídali s žáky 9. třídy o Jugoslávii - válce, migraci, dětství, mentalitě. Téma Jugoslávie v době studené války a občanské války v 90. letech bylo velmi zajímavé. Žáci ho probírali před krátkou dobou. Aida Mujačić je zpěvačka a klavíristka, která dnes žije v ČR. Válku v Jugoslávii zažila jako dítě. Hadis Mendečević je inženýr a autor autobiografické knihy Krev, med a chmel. Z Jugoslávie utekl na prahu dospělosti. Vyprávění doplňoval četbou ze své knihy, jejíž několik výtisků zájemcům na konci setkání daroval. Paní Mujaćić přidávala i osobní zážitky s umem pedagožky. Žáci byli vtaženi do přemýšlení o migraci, mezilidských vztazích, řešení konfliktů i předsudcích.

Mgr. David Klimeš

Kloboukový den

V úterý 7. 2. jsme se na schůzce žákovského parlamentu domluvili, že si předprázdninové dny okořeníme speciálním dnem pro celou školu. Vymysleli jsme kloboukový den. Ještě ten samý den žáci vytvořili letáčky, aby si všichni svůj klobouk na čtvrtek 9. 2. připravili. Netrpělivě jsme vyčkávali, jestli všichni žáci s námi do této akce půjdou a svůj klobouk si opravdu přinesou. Čtvrteční ráno bylo pro nás velkým potěšením. Skoro všichni žáci naší školy si klobouk donesli! I paní učitelky, páni učitelé, paní asistentky i pan asistent, vedení školy, dokonce i paní uklízečka a paní kuchařky a pan kuchař. Krásně jsme si celý den užili, zasmáli a někteří dokonce i zpotili pod ozdobami svých hlav. Moc všem děkujeme a jsme rádi, že jsme jedna parta a umíme si zpříjemnit den a společně se zasmát. A jak hodnotí tento den samotní žáci? Tady jsou jejich reakce:

- *Nejvíce se nám líbila na kloboukovém dni příprava plakátů s paní učitelkou. Plakát poté visel u schodů a všichni si ho mohli prohlédnout.*
- *Tento den byl pro všechny více barevný, protože kohokoliv jsme potkali, měl na hlavě barevný klobouk, a to ať byla přestávka nebo hodina. Moc se nám líbilo focení v kloboucích, máme díky tomu hezkou vzpomínku.*
- *Den byl docela sranda a mělo by být něco podobného častěji.*
- *Za mne dobré, líbilo se mi, že se zapojili i velké děti.*
- *Líbila se různorodost klobouků, klobouky měli i vyučující a ostatní zaměstnanci školy.*
- *Bylo to vtipné, pestrobarevné, do celé akce se zapojila většina žáků.*
- *Zlepšil se mi den, legraci nezkazili ani vyučující, vedení školy, paní kuchařky a ostatní zaměstnanci.*
- *Bylo fajn učit se v klobouku.*

Více reakcí si můžete přečíst na webových stránkách naší školy.

A který klobouk měl podle žáků největší ohlas? Byl to mexický klobouk Jendy Jelínka, vlastnoručně vyrobený klobouk Vašíka Bláhy, buřinka po pradědečkovi Adélky Spinerové, čínský klobouk Míši Hričiny, myslivecký klobouk Emičky Klikové, kovbojský klobouk Rosti Mikoláška a mnoho dalších.

Masopust ve školce

Masopustní období si ve školce vždycky užijeme. Zpíváme, hrajeme, sportujeme a Kapičky pilně nacvičují písničky. Letos k nám po dlouhé covidové pauze opět zavítali Martin a Zdenička z Divadla Hra, se kterými jsme si užili pohádku O dvanácti měsíčkách. Naše přípravy vyvrcholily tradičně veselým průvodem v poslední den masopustu. Jako každý rok se spojily děti ze všech tříd, paní učitelky, maminky s mrňaty z Klubíčka a společně jsme obešli kus Dýšiny a rozdávali radost a dobrou náladu. Teď si ještě užijeme třídní maškarní karnevaly, a pak si už jen povzdychneme: „Jémine, domine, masopust pomine, jémine, domine, masopust pryč!“

Jana Bártlová

Místní organizace seniorů zve nové členy

Scházíme se 1x měsíčně, pořádáme exkurze a výlety na velmi zajímavá místa. Navštěvujeme výstavy různých žánrů. Chodíme do divadel. Se zajímavými náměty přicházejí sami naši členové. Na naše pravidelné schůzky se chodí pochlubit s tím, co nového se naučily, jak děti z MŠ Dýšina, tak děti ze ZUŠ Chrást i se svými učitelkami. My na oplátku chodíme do MŠ číst dětem pohádku před spaním jako "kouzelné babičky". Pořádáme besedy s představiteli obce, s panem farářem na našich schůzkách i v kostele a na faře. Připravujeme speciální program k významným dnům a svátkům jako jsou Velikonoce, Den matek, Advent a podobně. Účastníme se akcí pořádaných Obcí Dýšina i jinými místními spolky. Dle svých schopností "přiložíme ruku k dílu". Jednou za rok pořádáme celodenní autobusový zájezd. Získané dotace od OÚ využíváme především na vstupy do muzeí a divadel a na dopravu. Neváhejte a přijďte se třeba jen podívat každou první středu v měsíci od 14:30 hodin do zasedací místnosti OÚ Dýšina. Budete vítáni!

Výbor dýšinské organizace seniorů

Historie stavby železnice v Dýšině a zastávky Nová Huť

Železnice do Dýšiny přišla v roce 1862. Někteří ji brali jako úžasný výdobytek moderního světa, jiní považovali lokomotivy za dílo ďábla. Nejdříve se jezdilo po jednokolejné trati s násypy a potočními propustky, kterou postavili především chudí lidé svou těžkou manuální prací. Silnice neměly podjezdy a koleje se přejížděly nebezpečným způsobem vrchem, v místech zabezpečených „šraňkami“. Na vlak se nastupovalo v Chrástu u staré výpravní budovy, která stála cca v místě, kde pamatujeme velký mostový jeřáb.

Technika se vyvíjela, jak ohledně strojů, tak drážního zabezpečení, narůstal průmysl i potřeba dopravy materiálu a lidí do zaměstnání. V Nové Huti vzniklo letovisko. Zdejší okrašlovací spolek se zasloužil o postavení a v r. 1918 i o otevření nové zastávky u dnešního viaduktu. Bylo to před tím, než se rozhodlo o dostavbě na dvoukolejnou trať. Ta byla uvedena do provozu v r. 1927 a tím okamžikem byla ale zrušena zastávka Dýšina. Důvodem pro to byly vysoké náklady na úpravy pro dvoukolejné nástupiště, ale i šarvátky a žabomyší války mezi obcemi Chrást a Dýšina, podobné tomu, jaké jsme zažili nedávno, při diskuzích o obnovení této zastávky.

Tehdy se nakonec rozhodlo, že stanice bude umístěna mezi oběma obcemi, takže se po celá léta nastupovalo u nového nádraží Chrást u Plzně, což plně nevyhovovalo ani jedné ze vsí. Dýšina v padesátých letech dostala ještě horomyslickou, ne příliš výhodnou, vlakovou zastávku u hrudkoven. V roce 1954 byla do průmyslového areálu vybudována vlečka z nádraží Chrást.

Na rozdíl od hlavního koridoru, zůstala mezi Doubravkou a Ejpovicemi řada původních přes 160 let starých, nedoceněných technických památek v podobě kamenných mostů, potočních propustků, či drážních domků.

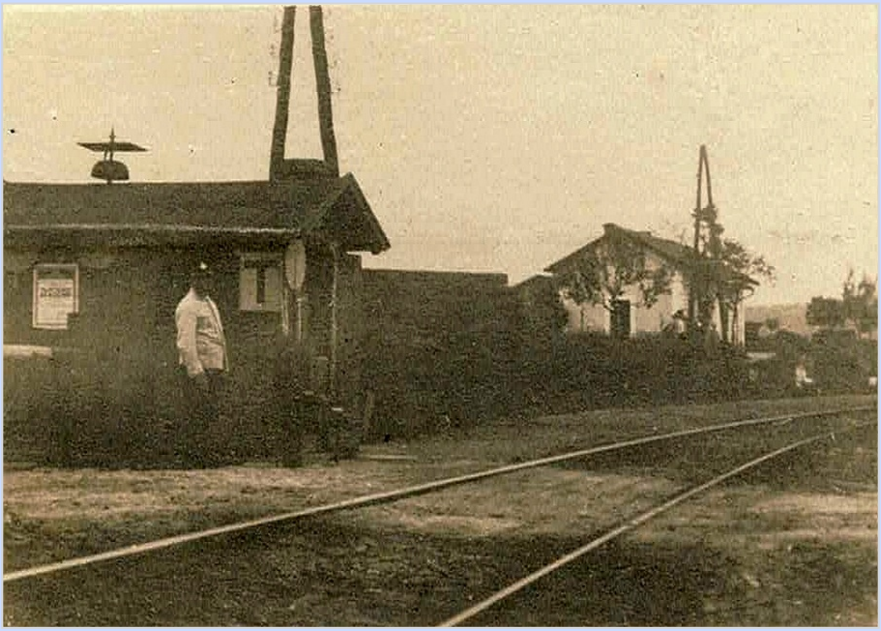

Unikátní fotografie zastávky Dýšina (někdy mezi lety 1918 a 1927). Tehdy neexistoval viadukt a silnice vedla vrchem přes koleje, jak je z fotky patrné. V pozadí je vidět drážní domek čp. 57)

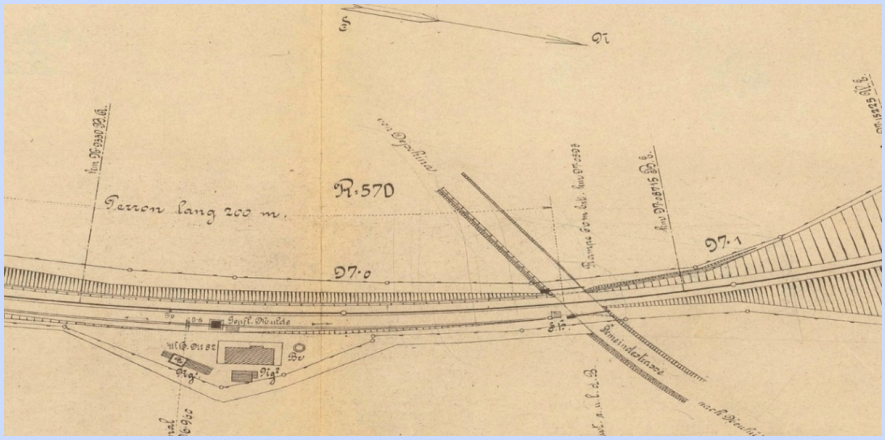

Zastávka Dýšina po r. 1918. Trať měla jednu kolej, perón se táhl od šraněk až za strážní domek na straně od kolejí směrem k Huti. Vpravo je naznačený násyp, ve kterém byl pak před rokem 1927 vybudován dodnes užívaný huťský viadukt – silniční podjezd pod tratí.

Jeden z návrhů dvojkolejné zastávky z r. 1924. Viadukt měl sloužit jako podchod, kudy by se lidé, po zakoupení jízdenky, vraceli na nástupiště směr Rokycany. Mezi dvěma kolejemi měla stát vysoká hradba proti přebíhání kolejí. Jiný návrh z té doby předpokládal perón s přístřeškem uprostřed obou kolejí, na který by se vstupovalo vchodem uprostřed viaduktu, kde by byla i podzemní výdejna jízdenek. Ani jeden návrh se neuskutečnil.

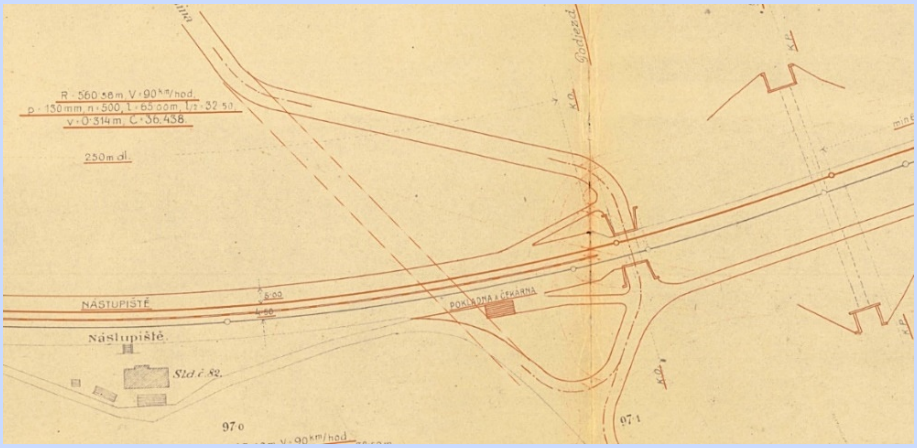

Tato fotografie pochází ze sbírky starých pohlednic členů Okrašlovacího spolku a technické plány poskytl Národní archiv Praha

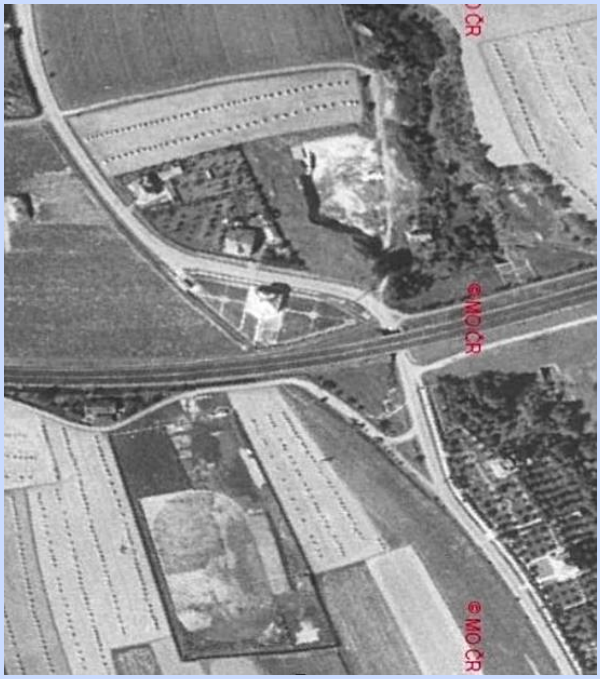

Situaci u huťského viaduktu dokresluje letecký snímek z r.1938

Okrašlovací spolek Vás zve 12. března na komentovanou vycházku kolem trati s prohlídkou drážních technických památek, doplněnou fotografiemi zaniklých míst a objektů. Některé z nich jsme možná celá léta bez povšimnutí míjeli, a teď je tam všechno jinak.

V digitální knihovně Okrašlovacího spolku na webových stránkách Obce Dýšina je k dispozici studie z února 2019: Jak to bylo dříve (a je dnes) s dýšinskou železniční zastávkou, které bude doplněno další tematicky širší studií, zahrnující i okolní území.

Pavla Velleková

OKRAŠLOVACÍ SPOLEK pro Novou Huť a Dýšinu

pořádá komentovanou vycházku

HISTORIE A TECHNICKÉ PAMÁTKY ŽELEZNIČNÍ TRATI (NOVÁ HUŤ-HOROMYSLICE)

provázet bude p. ing. P. Velleková

KDY: neděle 12. března 2023

SRAZ: 14.00 hod. na autobusové zastávce u slévárny Hájek

Vycházka povede kolem trati, doporučujeme pevnou obuv. Bude dlouhá ca 5 km, je možné ji podle okolností i zkrátit.
Je vhodná i pro děti.

Historická zajímavost

Když člověk pročítá staré matriky, či kroniky okolních vsí, dostává se v myšlenkách do života dávných lidí. Bušovice, na které hledím přes les v ulici Na Vyhlídce, byly na rozdíl od Dýšiny skoro do poloviny 18. století v držení panstva. Dýšinu vlastnilo město Plzeň, ale Bušovice měly svůj zámeček, kde bydleli urození páni, paní a slečny. Jistě je venkované vídali v nevšedně krásných šatech, na koních, či v kočárech koňmi taženými. Jak je patrné z matrik, měli tam řadu komorných, děveček, kuchařku, snad i zahradníky. Přijímali tam hosty z řad panstva, kterým se tam tu a tam narodily děti, nebo tam i zemřeli. V sousedství panstvo mělo i pivovar a za kmotry byli dětem kolikrát lidé profesí sládek, či šenkýř. Na zámku bydleli, či pobývali myslivci, správci a písaři, rovněž z řad svobodných lidí, ne poddaných. Matriky nám říkají jejich jména a kdy tam žili. Jsou už i z doby, kdy panství vlastnil Jan Rudolf Antonín Vidršpergr, který nechal postavit kolem r. 1710 zámeček, aby nemuselo panstvo bydlet v obyčejném stavení panského dvora, jako do té doby. Součástí zámečku byla i malá kaple, kde působil kněz, ale celé malé bušovické panství patřilo do dýšinské farnosti. Lidé chodili do kostela, který byl tehdy nově opraven, patrně tehdy měl nové, nebo nově opravené věže a přestavěný byl do tehdy moderního barokního slohu. Sňatkem se vdovou Marií Annou z Vidršperka přešlo panství v. r. 1741 na Jana Antonína Helversena z Helversheinu, který pocházel z poměrně významného rodu. Z matriky se dozvídáme, že byl mimo jiné přísedící komorního soudu její milosti královny uherské a české Marie Terezie. Nevíme, co se stalo, když mu bylo 48 let, ale byl buď nemocný, či zraněný a měl tušení, že dlouho žít nebude. Podle dosud dostupných pramenů (Červená, Bušovice, pohledy do historie obce,..), byly slouženy v kapli zámečku za něho tři mše a měl tam být i pohřbený. Ale hrobku, či náhrobní kámen nikdo nenalezl. To bude tím, že v kapli bušovického zámečku pohřben nikdy nebyl.

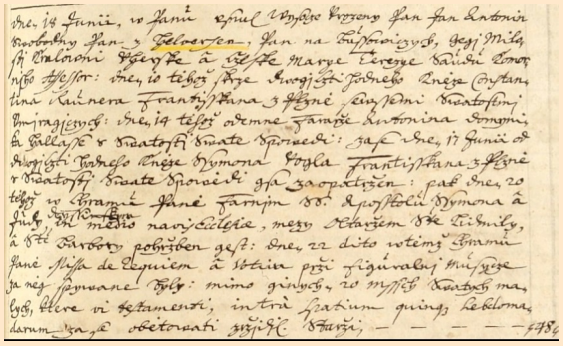

Čerpáme-li z matriky Dýšina 02, dozvíme se, že podle tehdejších zvyklostí 10. června 1744 přivolal ctihodného kněze Constantina Raunera Františkána z Plzně a byl zaopatřen všemi svátostmi umírajících. Pak 14. června mu bylo dopřáno od dýšinského faráře Antonína Dominika Hallaše svátosti svaté zpovědi (asi se dostavil k umírajícímu do Bušovic). Ještě pak 17. června „od dvojictihodného kněze Šimona Pojla Františkána z Plzně v svátosti svaté zpovědi jsa zaopatřen“, pak 18. června 1844 v Bušovicích skonal. Dále se tam píše, že „dne 20. téhož (měsíce) v chrámu Páně farním sv. Šimona a Judy dýšinském in medio navi ecclesiae (uprostřed lodi kostela), mezi oltářem sv. Ludmily a oltářem svaté Barbory pohřben jest“. Dne 22. v témž chrámu se konala zádušní mše, při „figurální muzice“ za něho zpíváno bylo, mimo jiných i 20 mší svatých malých…

Uprostřed dýšinského kostela je v kamenné podlaze patrný vstup do neprozkoumané podzemní krypty. Pokud věříme popisu v matrice, tak tam svobodný pán z Helversenu odpočívá dodnes. Kousek od vstupu do krypty, směrem k hlavnímu oltáři.

Vstup do podzemí dýšinského kostela. Je z 18. stol., nebo už od 14. století? Kdo je tam kde pohřbený?

Mluví se tu o oltáři sv. Ludmily, který v dýšinském kostele ale není. Kromě hlavního oltáře jsou tam před obloukem dva oltáře pěkně zdobené (sv. Barbora z r. 1722 vlevo a sv. Jan Nepomucký z r. 1710 vpravo). Ostatní jsou už novodobé.

Jak to vypadalo kdysi?

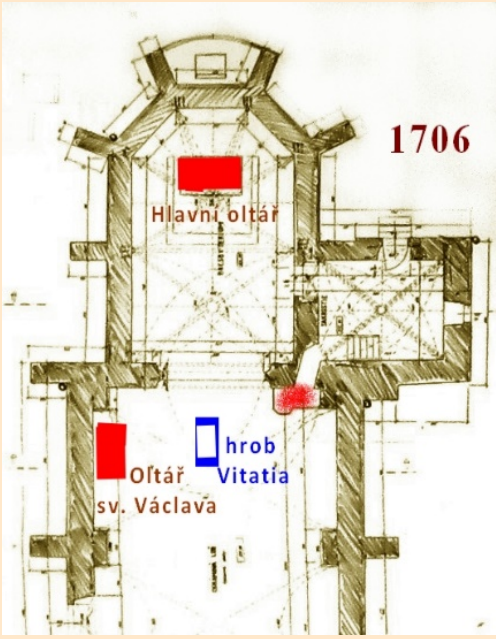

Vrátíme se k r. 1706, kdy zemřel farář Václav Wolfgang Vitatius, který byl 45 let zdejším farářem. Bylo to pár desítek let po hrůzyplné třicetileté válce, po které v zemi zůstal jen zmar a spáleniště, možná i dýšinský kostel utrpěl. Pořídili hlavní oltář (1666), a velké peníze stály opravy a přestavba kostela do barokní podoby. Vnitřní vybavení tedy nemuselo být nijak bohaté. Farní kronika praví, že Vitatius byl pohřben „ad dextram Altaris S. Vencesslai in medio Ecclesia sub gradu Prsbytery…“, tedy napravo od oltáře sv. Václava, uprostřed kostela pod stupněm presbytáře.

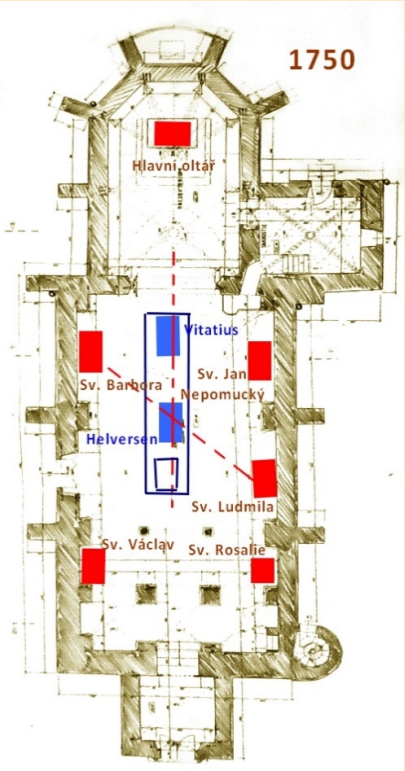

Z farní kroniky se dozvídáme, že roku 1710 jakýsi Matyas Bittner, správce železáren ve Strašicích (praefectus fericudinarum Strassiciensi) jako poděkování za uzdravení nechal zřídit oltář sv. Ludmily „patrona Boëmia“. Mohl být umístěn na severní straně proti bočním dveřím. U kazatelny byl možná už tehdy oltář sv. Jana Nepomuckého, ke kterému darovali v témže roce obraz měšťan Pirkhardt spolu s hejtmanem Tomášem Riebeneckrem (dnes je tam obraz jiný). Další oltář věnoval r. 1722 rytíř František Harnoch pán na (Červeném) Hrádku. V kostele to patrně přestavěli a tak, aby tehdy nové moderní a třpytivé věci byly dobře vidět. Proto starý oltář sv. Václava, byl přesunut kamsi pod kruchtu. To odpovídá popisu inventáře kostela z kroniky datovaného 1753 a 1767, kde se píše, že je v kostele 6 oltářů, hlavní oltář Šimona a Judy, pak na pravé straně severní oltář sv. Barbory a sv. Václava a na levé straně jižní odzadu sv. Rosalie, Ludmily a Jana Nepomuckého. A tím se dostáváme zpátky k místu, kde mohl být pohřbený bušovický svobodný pán z Helversenu, jak je vidět na schématu. Kam zmizely oltáře sv. Václava, Ludmily, Rosálie, těžko říci. Luštění středověké latiny je svízelné…

Zdroje: Kronika dýšinské fary 1753-1766, Matriky Dýšina 01,02 (portafontium.eu), Červená, Bušovice, pohledy do historie obce, Jaromír Sofron, Kostel hřbitov a fara v Dýšině

Pavla Velleková, nyní kronikářka

Výzva

Děje se ve vaší ulici něco důležitého? Víte o někom, kdo dělá zajímavou práci nebo oslavil nějaký úspěch? Napište o něm nebo nám o něm dejte alespoň vědět. Určitě pro něj bude ve Zpravodaji místo. Pokud se vám v obci něco líbí nebo naopak nelíbí, můžete to také prostřednictvím Zpravodaje sdělit spoluobčanům. Těšíme se na všechny vaše názory, připomínky, příspěvky a zajímavosti.

Iva Kokešová

Nabídka zaměstnání

OÚ Dýšina hledá pracovníka technické čety. Nástup od dubna nebo května, případně dle dohody. Podrobné informace na webových stránkách obce, případně na telefonu vedoucího technické čety: 725 757 850.

Okrašlovací spolek pro Novou Huť a Dýšinu

PŘEŽIJÍ V DÝŠINĚ NEDÁVNO VYSÁZENÉ STROMY? MŮŽEME JIM POMOCI?

Vycházka s praktickou ukázkou toho, jak pečovat o stromy.

KDY: neděle 19. března 2023

SRAZ: Dýšina, u obecní knihovny (ul. Přátelství) 14.00 hod.

Velikonoční tvoření a prodejní výstava

Sobota 1.4.2023 14:00-18:00

Dýšina Modrý salonek

Můžete si sami vyrobit velikonoční dekorace, uplést pomlázku, ozdobit vajíčka. Tvořivé dílničky jsou připraveny pro děti i dospělé.

Ke koupi budou jarní a velikonoční dekorace, korálkové ozdoby, sady na tvoření a další výrobky z Korálkovny.

Akci pořádá Korálkovna Kyšice s podporou obce Dýšina

Pokud ještě nemáte plány na sobotu 1. dubna 2023, zveme vás do Modrého salonku v Dýšině, kde se uskuteční **Velikonoční tvoření a prodejní výstava**. Pomáhat budou místní děti, které navštěvují nebo navštěvovaly kroužek korálkování. Tvoření jsou připravena pro děti i dospělé – můžete si ozdobit jarní zápichy, uplést pomlázku, vytvořit papírové přání či si vyrobit jiné velikonoční dekorace a další.

Díky obci Dýšina, která nás při této akci podpořila, budou vybraná tvoření zdarma. Připraveno bude i drobné občerstvení – káva, čaj a něco sladkého. Zakoupit si pak můžete velikonoční dekorace – z korálků, dřeva, drátků a případně i další naše výrobky. Budeme se těšit, že si s námi přijdete užít sobotní tvořivé odpoledne.

Korálkovna Kyšice a obec Dýšina

Finanční příspěvek
na online realizaci tohoto periodika
včetně řešení pro jeho vydávání svépomocí
poskytuje funprint.eu

Pomáháme radnicím šetřit čas i peníze

www.funprint.eu

Škola vydává časopis

Zdá se, že nám rostou noví redaktoři pro Obecní zpravodaj. Dýšinská škola začala vydávat časopis s názvem Pattnoviny. Redakční tým pracuje pod vedením pana učitele Tomáše Glazera v tomto složení: Klára Kokešová, Eliška Šnebergrová, Anna Husová, Anna Havelková, Barbora Burdová, Barbora Kaftanová, Karolína Poslední, Aneta Žáková a Marek Voves.

V časopisu čtenáři najdou aktuality ze školy, kvízy, hry, zajímavosti, rady, ale třeba i originální žákovské práce jako jsou básně, povídky nebo komiks. Nezbývá než popřát časopisu mnoho spokojených čtenářů.

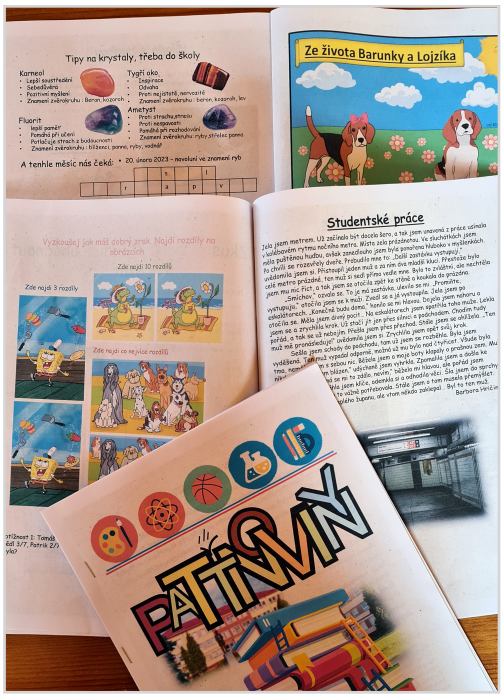

Obecní zpravodaj vydává Obec Dýšina. Registrováno pod MK ČR E 19292. El. verze na www.obecdysina.cz.
Vyjádřená stanoviska uvedená v příspěvcích dopisovatelů se nemusejí shodovat s názorem redakce.
Redakce si vyhrazuje právo krátit a upravovat příspěvky. Uzávěrka je vždy do 20. v měsíci.

Zodpovídá: Iva Kokešová, e-mail: zpravodaj@obecdysina.cz

Realizace: funprint.eu